REDAKTIONSKONTOR:
FREDERIKSBORGGADE NR. 20, 1. SAL.
AABENT FRA 12 FORM. TIL 2 NAT
TELEFONER
H. 722 (REDAKTØR MAALØE).
H. 938 (REDAKTIONSSEKRETÆREN OG MEDARBEJDERNE).
ABONNEMENT:
PR. KVARTAL 2¼ KR.,
PR. MAANED 85 ØRE, PR. UGE 20 ØRE.

Dannebrog

Nr. 642 • Søndag den 17 April 1910 • 19. Aarg.

EXPEDITIONSKONTOR:
FREDERIKSBORGGADE 20, 1. SAL
AABENT FRA 9 MORGEN TIL 8 AFTEN
TELEFON H. 1172.
ANNONCER:
FORSIDEN 35 Ø., HENVISNINGER 25 Ø., INSERATER 20 Ø., BEKENDTGØRELSER 15 Ø. PR. PETITLINIE.

10 Sider.

Café Standard.
Kg. Nytorv 6. Telf. 8562.
Diner à 2 Kr. Smørgås. Diner à 1 Kr. 50 Øre.
Suppe med Boller. Suppe med Boller eller
Fiskefilet Royale. Kogt Lax, sc. holl.
Lammesteg med Compot. Kylling med Compot.
Dessert. Appelsin Parfait.
Koncert fra Kl. 5. O. Fugmann.

LANDMANDSBANKEN
udsteder Rejse-Akkreditiver og Vexler
besørger Udbetalinger pr. Telegraf
paa alle større Pladser i de fem Verdensdele.

Kjøbenhavns Handelsbanks nye Box Afdeling
er nu taget i Brug og er aaben hver Dag fra Kl. 10—5.
(6168)

Borgermøde i Lørups Ridehus.
I Anledning af det forestaaende
Valg til Folketinget
afholdes Onsdagen den 20. ds. Kl. 8 et
stort Møde
i Lørups Ridehus (Upsalagade).
Talernes Navne vil senere blive offenliggjorte.
Et stort Musikkorps vil musicere under Mødet.
Adgangskort til Mødet kan mod Forevisning af Medlemskort erholdes fra Mandag den 18. ds. Kl. 1 Fmdg. gennem følgende Foreninger: „Danske Kvinders Forsvarsforening" (Østergade 34), „Københavns Venstreforening" (Kontor Akademisk Boghandel, Klareboderne 3), „Højres Arbejder- og Vælgerforening" (Vimmelskaftet 47), „Studenterforeningen" (Holmens Kanal 9), „Danmarks-Samfundet" (Gammel Strand 44), „Forsvars-Ligaen" (Kontor Ll. Kongensgade 1, 3. Sal).

Gravmonumenter.
Hans & Jørgen Larsen,
37, Griffenfeldtsgade 37.
København N. [6862]

Kunstudstillingen Charlottenborg.
Daglig 9—6.
Adgang 50 Øre, for Børn 25 Øre.
Katalog 25 Øre. Tombola 1 Kr.
(6288)

Alfred Christensen & Co. A/S
Amallegade Nr. 24.
Telefoner:
20 og 4811.
Import af Kul og Kokes
Prima Kvalitet garanteres.
[72]

PHILIP MORRIS & Co. Ltd.
By Special Appointment To His Majesty The King.
LONDON W.
Fineste Cigaretter overalt
EN GROS FOR DANMARK
C. B. MØLLER & Co KØBENHAVN.

Internationalt Bureau
PATENT-BUREAU
HOFMAN-BANG & BOUTARD
Civilingenieurer
6 Chr. IX's Gade 6

SPIS DAGLIG VAN HAUENS
JERN Brød 10 Øre,
Tvebakker 35 Øre.
STYRKENDE, NÆRENDE.
FAAS OVERALT.
(94)

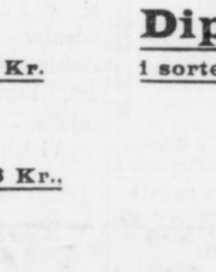

Onsdag den 20de April Kl. 12 aabnes vor nye Afdeling for færdigt Herreskræderi. Udelukkende 1ste Klasses Forarbejdning og Udstyr i moderne Stoffer og Façons,

10 Klædninger gratis.

I Anledning af Aabningen af vor nye Afdeling for færdige Herreklæder bortgiver vi 10 Klædninger til de ærede Købere paa følgende Maade:
De første 5 Købere af en Klædning erholder hver fuldstændig **gratis efter frit Valg** en anden Klædning til samme Pris som den købte, ligeledes erholder den 10. — 20. — 30. — 40. og 50. Køber af en Klædning hver en Klædning gratis til samme Pris som den købte.
Salget er udelukkende pr. Kontant.

Jakke-Habitter i prima engelske Stoffer 35–40–42–45 Kr.
Jagt- og Sports-Habitter i prima skotske Stoffer 54–56–60 Kr.
Smoking-Habit med Silkefoer 98 Kr.
Yachtklubs-Habit i ægte blaa Serges 65–75–80 Kr.
Jaket-Habit i prima engelsk Kamgarn 72–78 Kr.
Diplomatfrakke-Habit i sorte og marengo engelske Stoffer 85 Kr.
Paletot i prima engelsk Cheviot 48–52–56 Kr., med Silkefoer 68–75 Kr.
Ulster i prima skotske Stoffer 45–55 Kr.

Chr. L. Simonsens Efterfølgere
(C. A. Hagemeister og C. B. Simonsen)
= Engelsk Herre-Modemagasin =
Frederiksberggade 40,
Telefon 6566 Hjørnet af Raadhuspladsen (Hotel Bristol) Telefon 6566

Bing & Grøndahl's Foraars-Udsalg
finder Sted saaledes:
Blaamalet Porcellæn, Hvidt Porcellæn — Mandag den 25. April, Tirsdag den 26. April
Dekoreret Porcellæn, Maagestellet og Keramik — Fredag den 29. April, Lørdag den 30. April
paa **Vesterbrogade 149** fra Kl. 10—4.

Undervisning i Maskinskrivning
Kursus 5 Kr. Vesterg. 27. Tlf. 6033 & 6034.

De ærede Abonnenter, som ønsker „Dannebrog" sendt til deres Sommeradresser, bedes anmelde Flytningen paa Expeditionen, Frederiksborggade 20, 1, Telf. Central 1172, et Par Dage forud for at sikre sig, at Bladet kan være til den ny Adresse den første Dag.

Omflytningsportoen er 68 Øre.

Rigsdagen hjemsendt.

Valgdag den 20de Maj.

Tingenes Afslutningsmøder.

Ved kgl. aabent Brev er Rigsdage 62de ordentlige Samling i Gaar sluttet og Rigsdagen hjemsendt. I Morgen holder Hs. Maj. Kongen Statsraad paa Amalienborg og tiltræder derefter i de nærmeste Dage sin paatænkte Udenlandsrejse.

Efter sikkert Forlydende vil Folketinget blive opløst under 19de Maj og nye Valg udskrevne til Fredag den 20de Maj, altsaa i Pinseugen.

I Folketinget

fandt Afslutningsmødet Sted i Gaar Kl. 3½ under lagttagelse af de sædvanlige Formaliteter. Formanden oplæste det kgl. aabne Brev, som Medlemmerne med Undtagelse af et Par modige Socialdemokrater, d'Hrr. Jessen og Stauning, paahørte staaende. Hr. J. C. Christensen udbragte det traditionelle „Kongen og Grundloven leve!" som besvaredes med 9 Hurraraab. Derefter udbragte gamle Jungersen et Leve for Juni-Grundlovens Gennemførelse, hvorefter 9 nye Hurraer klang gennem Salen.

Da Formanden derpaa havde erklæret det 108de og sidste Møde i den 62de ordinære Samling for sluttet, brød Medlemmerne op under hjærtelig gensidig Afskedtagen.

I Landstinget

oplæste samtidig Formanden, Forpagter Sonne, det kgl. aabne Brev.

Tingets Medlemmer paahørte alle staaende Oplæsningen, og da Formanden havde endt sin Oplæsning, udbragte Statsrevisor Madsen-Mygdal efter Sædvane et: Kongen leve! hvilket Medlemmerne besvarede med 9 Hurraraab.

Formanden hævede derpaa det 51de og sidste Landstingsmøde i Samlingen. Medlemmerne bød hverandre Farvel og paa Gensyn om ikke altfor mange Uger, naar Folketingsvalget er overstaaet og den extraordinære Sommersamling indtræder.

Fodboldkampen i Dag.

B 93 I. kontra Ø. B. I.

Hovedinteressen ved Fodboldkampene i Dag vil samle sig om Mødet paa B. 93's Bane mellem Klubbens Førstehold og Østerbros Boldklub.

Sidste Efteraar vandt B. 93 en kneben Sejr, men i dette Foraar har Østerbros Boldklubs Hold gjort store Fremskridt og har blandt andet forleden Søndag besejret Akademikerne.

B. 93 er vel nok Favorit — med Spillere paa Holdet som Lindgren, Harald Hansen og Ove Petersen bør Sejren tilhøre den — men derfor kan man jo intet vide; man ser ofte de mærkeligste Resultater i Fodbold. Saa meget er i alt Fald sikkert: Ø. B.'erne vil sætte alt ind paa at vinde, og vi kan utvivlsomt vente os en fornøjelig og spændende Kamp.

J. G.

Krisen i England.

Lord Roseberys Bidrag til Striden.

London, 16. April (R. B.)

Lord Rosebery har sendt „Times" et Brev, hvori han — i Anledning af den alvorlige konstitutionelle Krise — indtrængende henstiller til det unionistiske Partis Førere at lade Tarifspørgsmaalet ligge ved de kommende Valg og kun føre Kampen paa Basis af Spørgsmaalet „Etkammersystem kontra Tokammersystem".

Officielt.

Udnævnelse:

Protokolfører i Kriminal- og Politiretten, cand. jur. J. Saxild er udnævnt til Herredsfoged og Skriver i Ribe Herred.

Konsulatsvæsenet:

P. V. Nyman af Jakobstad er blevet ansat som ulønnet dansk Vicekonsul dersteds under det kgl. Generalkonsulat i Helsingfors.

Hæren:

Tidligere Reservelæge J. A. Friis udnævnes til Korpslæge og ansættes ved 4de Regiment.

Kaptejn af Fodfolkets Forstærkning O. C. Chr. Larsen, Fuldmægtig i Krigsministeriet, er udnævnt til Ridder af Dannebrog.

Søværnet:

Kommandør Jøhnke er beordret til Chef for Flaadens Stab.

En Landbrugsminister og en Justitsminister.

Det var ganske naturligt, at Folketinget i Gaar paa Samlingens sidste Dag, da det skulde gøre Regnskab op med Landbrugsministeren for, hvorledes han havde passet paa det eneste betydningsfulde Lovforslag, det har været ham betroet at bringe op i Landstinget, fandt Anledning til at udvide denne Regnskabsopgørelse lidt ud over selve dette Lovforslags Rammer. Det drejede sig jo om Husmandsloven, som alle demokratiske Partier har ønsket udvidet saaledes, at der i indeværende Finansaar kan anvendes 1 Million haardt tiltrængte Kroner mere til Oprettelse af Husmandsbrug, end den oprindelige Lov tillader. Hr. Poul Christensens fremragende Forhandlingsdygtighed og Statsmandskunst har ved at være blevet bragt i Anvendelse overfor Landstinget baaret den Frugt, at Husmændene for at faa denne Million i Aar maa miste den i Løbet af de kommende Aar, med andre Ord: at Husmændene bliver 1 Mill. Kr. fattigere, end Folketinget havde ønsket, de skulde være.

Det faar nu Hr. Poul Christensen og hans Kammerater klare med Husmændene, som de kan bedst. For Folketinget var det lige saa naturligt at kræve Landbrugsministeren til Regnskab for hans Mangel paa Evne til at føre dets Tanker og Ønsker frelste igennem Landstinget, som det var nærliggende at finde en væsentlig Grund til denne svigtende Evne i denne besynderlige Ministers totale Mangel paa de fleste af de Egenskaber, der altid burde forudsættes hos en Minister.

Idet man saaledes førtes midt ind i hele Historien om hans berygtede Udtalelser paa Sparekassetillidsmændenes Møde i Sorø i September 1908, saa ophørte man selvfølgelig med at have nogen yderligere Interesse for denne ministerielle Herre. Thi det er jo godtgjort med aldeles urokkeligt Bevis, at han ved det nævnte Møde paa en fuldkommen forvirret Maade har staaet og pralet med en Viden, som han muligvis slet ikke har haft, og som vilde have gjort ham komplet umulig, hvis han havde siddet inde med den. Med andre Ord: en Pralhans, en Vrøvlebøtte! Og hvem kan i Længden nære nogen større Interesse for den Slags.

Man tør næppe antage, det var hans egen Opfindelse, naar han i Gaar under hele denne meget skarpe Debat ikke mælede et eneste Ord. Det er utvivlsomt en Ordre fra højere Sted, der sad som en dirkefri Laas for hans Mund, medens hans Chef paatog sig Defension. Til den Prokurator knytter der sig da ogsaa betydelig større Interesse i den foreliggende Forbindelse. Lad os understrege de ejendommeligste Hovedspunkter i den Fremgangsmaade, Konejlspræsident og Justitsminister Zahle har valgt for at bringe sin uophjælpelig umuliggjorte Kollega saa vidt muligt paa det tørre.

Den Maade, hvorpaa Hr. Zahle, efter Uger igennem at have fundet sig i de graverende Sigtelser, der i Blade af saa godt som alle Partifarver daglig haglede ned over Landbrugsministeren, pludselig hagede sig i en Artikel her i „Dannebrog" som Paaskud til at falde over et helt andet Blad med kriminelt Forhør, var et Stykke Juristeri af en sjælden Lavpandethed, men overordentlig betegnende for Hr. Zahles Kvalitet som Aand. Hvad vi skrev, var nemlig i Realiteten intet som helst andet, end hvad vi havde skrevet flere Gange før, og hvad mange andre Blade havde skrevet. Vi paaviste blot, hvilke for Landbrugsministeren yderst kompromitterende Slutninger og Formodninger den offentlige Mening maatte ledes ind paa, hvis den ikke snart fik det Korrektiv, som en klar og uomtvistelig Udtalelse af Landbrugsministeren selv vilde være. Vi har kun Grund til at være fuldt ud tilfredse med at have givet Anledning til den Afslutning, Sagen har faaet. Naar Regeringen ønsker vedblivende at tælle denne Landbrugsminister i sin Midte, er der saa sandelig ingen Grund til at misunde den ham.

Under Forhandlingen i Gaar belyste Hr. Anders Nielsen med al ønskelig Skarphed det ejendommelige i det Forløb, Justitsministeren for sit Vedkommende gav Sagen, derved at han lagde den an paa en fuldkommen falsk Maade, idet han formelt rettede den imod andre, medens dens Realitet var den at skaffe oplyst, hvad hans egen Kollega havde udtalt ved en given Lejlighed, og derved at han selv traadte ind i denne Sag, i hvilken han paa Embeds Vegne kunde komme til at træffe Afgørelser, traadte ind i den som Vidne til Gunst for sin betrængte Kollega. Efter de Udtalelser, der faldt i Gaar, staar dette ikke fast, at dette ikke er sket paa hans eget Initiativ; de Bemærkninger, hvormed han søgte at komme udenom dette kildne Punkt, var ingenlunde helt klare og afgørende. Yderligere blev det af Hr. Zahle selv bekræftet, at før han mødte for Vidneskranken for at yde sin betrængte Kollega denne rørende Vennetjeneste, havde han benyttet sin embedsmæssige Ret til at gennemstudere de forud afsagte Vidneudsagn, som man vidste vilde blive de for samme Kollega mest generende i Sagen

Et Spørgsmaal til burde være stillet til Justitsministeren, dette nemlig: Talte han med Landbrugsministeren om Sagen i Løbet af den Aften og den Formiddag, der ligger imellem Forhøret over Landinspektør Stage og Landstingsmand Rasmussen-Krøjerup og Forhøret over Landbrugsministeren selv, og drejede deres Samtale sig da om de to nævnte Vidners Forklaringer, som Justitsministeren jo kendte? Det kan nemlig ikke nægtes, at der er noget besynderligt i, at Landbrugsministeren, der hidtil ikke havde kunnet mæle et Ord overfor Offentligheden, nu pludselig fik Veltalenheden paa Gled paa Grundlag af en ringe Uoverensstemmelse mellem de to Vidners Udsagn, som endda kun beroede paa en sproglig Ubehjælpsomhed fra den enes Side, der senere blev rettet. Denne Adræthed er langt mere en Prokurators end en Træskomands.

Dette er en Besynderlighed, som endnu ikke er helt opklaret, men som der maaske kan blive kastet en Smule Lys over, naar Regeringen nu kommer ud i Valgkampen for at høste de Lavrbær, som Landbrugsministeren har bragt til Blomstring.

Vor Dagbog.

→ Kongens og Dronningens Rejse, der gaar over Paris til Nizza, vil strække sig over ca. 4 Uger. De ledsages af deres Børn og et større Følge.

→ Kronprinsen var i Gaar Formiddag ude paa Middelgrundsfortet, hvor der foetoges en Række Skarpskydningsøvelser.

→ Kongen modtog i Gaar Formiddag i Residenspalæet den nye spanske Gesandt, Don Francisco Gutierraz de Aguera y Bays, som overrakte sine Akkreditiver.

Efter Avdiensen blev Ministeren modtaget af Dronningen.

Den spanske Afsending blev i kgl. Ekvipage hentet i Hotel d'Angleterre af Kammerherre O. Bull, der ogsaa ledsagede ham tilbage til Hotellet.

→ Prins-Gemalens Besøg. Det er nu fastslaaet, at Prins-Gemalen fra Holland kommer hertil Pinse-Lørdag og tilbringer de to Pinsedage paa Besøg ved Hoffet. Prinsen, der er om Bord paa et stort Krigsskib, rejser 3. Pinsedag til Kristiania og Stockholm.

→ Den amerikanske Gesandt, Dr. Egan fik i Gaar fra sin Ven, Ex-Præsident Roosevelt et nyt Brev, i hvilket Mr. Roosevelt atter udtaler sin store Beklagelse over, ikke at kunne ofre mere end 4 Timer paa København.

Det havde været Ministerens Hensigt at give et Bal til Ære for Miss Ethel Roosevelt, men da den unge Dame og hendes Broder heller ikke kan blive her, men rejser videre med deres Forældre, har Dr. Egan maattet opgive Ballet.

→ Folketingets sidste Møde i Gaar overværedes bl. a. af et stort Antal Provinsredaktører. Man bemærkede de Herrer Nygaard, Odense, Rye, Randers, Hans Jensen, Slagelse, Søndergaard, Vejle, J. A. Hansen, Aalborg, Brandt, Faaborg, Sørensen, Silkeborg, Bondegaard, Svendborg, Chr. Nielsen, Ringkøbing, J. V. Christensen, Ringsted, Jordan, Nykøbing F., Jensen, Fredericia, Regnar Petersen, Nestved, Thastum, Kolding, m. fl.

Scharffenbergs Brigade.

I Morgen Aften — den 18. April — samles paa Hotel „Fønix" 11 gamle Krigere. De 11 Herrer er de overlevende danske Officerer fra 8. Infanteribrigade i 1864, der mødes til Minde om Dybbøldagen.

Disse Sammenkomster indstiftedes den 18. April 1889 paa Foranledning af daværende Kaptejn i Garden, nuværende Generalmajor, Kammerherre Lemvigh, og har været holdte i Hævd siden. I den første Sammenkomst deltog 26 danske og svenske Officerer; nu lever der ikke flere end 14 af de gamle Officerer, 11 danske og 3 svenske. De er jo ikke unge Mennesker længere — General Lemvigh er den yngste — og de svenske Herrer har efterhaanden maattet opgive at deltage i Sammenkomsterne.

De 11 danske Officerer, der samles i Morgen Aften, er Generalerne Lemvigh og Holbøll, Obersterne Berg, Jantzen, Petersen-Plaun og Rist, Oberstløjtnanterne Willerup og Knub og Kaptejnerne Baumann Arboe og Schønheyder.

→ Alliance française afslutter paa Onsdag Aften sin vellykkede Sæson med en Sammenkomst, af hvilken man kan vente sig meget. Den elskværdige og aandfulde franske Militær-Attaché, Major Hepp har lovet at ville holde en Konference om det moderne Frankrig, i hvilken Anledning det diplomatiske Korps og mange af Mons. Hepps Venner vil give Møde. Salen bliver sikkert tæt fyldt.

Efter Foredraget er der Souper, og Bestyrelsen stiller i Udsigt, at der slutes af med et fixt lille Bal. Yderligere har Frk. Vivi Pedersen lovet at synge nogle franske Sange.

→ Prof. H. Scharlings 40-Aars Jubilæum i Gaar forløb i al Stilhed. Han modtog en Del Lykønskninger paa sin Bopæl i Studiegaarden og fra Universitetet vajede Flaget. Professoren holdt sin sædvanlige Forelæsning.

→ En lille dansk Koloni er i disse Dage etableret i Verdensudstillingsbyen Brüssel. I forrige Uge tog 3—4 af Komitémedlemmerne, ledsagede af Medhjælpere, til Brüssel, og for nogle Dage siden rejste Sekretær Berg, Dir. Arne Petersen og Direktør Emil Hanno verderned. I Dag følger Direktør Benny Dessau efter til Udstillingsbyen, hvor Snedkermester Niels Larsen i nogle Uger har ledet Arbejdet paa den danske Afdeling.

Paa Tirsdag tager et lille Selskab af andre interesserede af Sted for at overvære Udstillingens Aabning.

→ Flyveren Thorup, der for Tiden gæster Odense, foretog i Aftes en Prøveflyvning paa Exercerpladsen.

I Dag begynder de offentlige Flyvninger, som fortsættes Ugen igennem.

Spisevogne paa vore Jærnbaner.

Hr. Redaktør!

Forslaget om Masnedø-Broen er altsaa foreløbig stillet i Bero. Der er et andet Forslag, betydelig mindre kostbart at gennemføre, paa hvilket jeg gærne vilde henlede Opmærksomheden. Hvorfor faar vi her i Danmark ikke Del i det absolute Rejsegode, som hedder Spise-Vogne? Dette Forslag har intet med Broen at skaffe, thi Gedser-Togets eventuelle Restavrant-Waggon skal kun løbe mellem København og Masnedø: Frokost ud og Middag hjem, ganske som Tilfældet er paa den anden Side Østersøen, mellem Berlin og Warnemünde.

Samtidig vil jeg foreslaa Statsbanerne at sætte Spisevogne i Gang paa Ruten Fredericia—Frederikshavn. De forjagede Maaltider, de rejsende nu indtager paa Fredericia Banegaard, burde snart tilhøre en svunden Tid.

Det er mig bekendt, at Statsbane-Ledelsen agter at overdrage det internationale Sovevogns-Selskab den nye Spisevogns-Entreprise, hvis det da ellers bliver til Alvor med Planerne. „Scandia" i Randers faar Leverancen, men saadanne Vogne maa bestilles mindst et Aar i Forvejen. Altsaa bør Spørgsmaalet tages op snarest muligt!

Med Tak for Optagelsen!

Traveller.

→ Fødselsdage.

Kammerherre Krogh, 78 Aar.
Assistenshusforvalter Schønberg, 77 Aar.
Fhv. Kontorchef Schauenborg-Müller, 68 Aar.
Maskininspektør Duseberg, 54 Aar.
Parfumefabrikant Fisker, 54 Aar.
Maleren Otto P. Balle, 45 Aar.
Sognepræst A. Frantzen, Nathanaelskirken, 45 Aar.
Overlæge Strandgaard, Boserup 43 Aar.
Forf. Fru Gyrithe Lemche, f. Frisch.

Literatur.

Henrik Scharling: To Skuespil. I. Johan Hus. II. Moderne Kristendom. Anden Udgave med en Redegørelse. (Gyldendal—Nord. Forlag.)

Det er en Forfatter af den ældre Skole, der her har Ordet. Men Henrik Scharling var jo ogsaa en Gang en ung Mand, og de Læsere, der kan huske saa langt tilbage som til Begyndelsen af Treserne, vil ikke have glemt, hvor meget man i literære Kredse ogsaa lovede sig af dette Medlem af det Scharlingske Trekløver. Der gik ikke saa ringe Ry endda af Henrik Scharlings romantiske Digtcyklus „Folkvars Kamp og Sejr", og J. L. Heibergs Censur over Komedien „Moderne Kristendom" vakte betydelig Opsigt. Andre Interesser og en anden Livsgerning lagde imidlertid Beslag paa Forf., og der gik — saaledes som han selv nu siger i Forordet til sin Bog — 40 Aar og mere, inden han følte Lyst til at drage dette Ungdomsarbejde frem. Sammen med et andet dramatisk Værk fra Studenterdagene, Tragedien „Johan Hus", foreligger det nu her, og Forf. har grebet Lejligheden til i en længere Afhandling om Drama og Theater at gøre Rede for sit Syn paa nutidige Skuespilforhold og scenisk Literatur. Hist og her meddeler Forf. tillige et og andet af mere selvbiografisk Art, men skønt han i Forbigaaende ogsaa berører sine under Mærket Nicolaj udgivne Arbejder, er han fordringsløs nok til at glide let hen over den Popularitet, han her har vundet den store læsende Almenhed. Hvad det er ham om at gøre her, er at slaa til Lyd for de to nævnte Ungdomsarbejder. Det ligger ham øjensynligt varmt paa Hjærte at faa dem begge bragte til Opførelse paa et af vore Theatre.

Saa vidt man kan skønne, vilde en saadan Opførelse vel nærmest kunne tænkes for Tragediens Vedkommende. Dagmartheatret i Prof. Riis-Knudsens Dage kunde mulig have faaet Glæde deraf. Der er ikke alene interessant Tidsfarve over de bevægede historiske Optrin. Hovedpersonerne staar klart mod den givne Baggrund, lige fra den ædle Johan Hus selv og hans blide Søster til de to prægtige Venner, den flammende Magister Hieronymus og den tapre bøhmiske Ridder Chlum. Et Theater, der vilde give disse historiske Billeder en værdig Ramme, kunde ikke ønske sig nogen bedre Opgave for en farverig og massevirkende scenisk Illustration.

Forf. har sikkert ogsaa nogen Ret i, at de Indvendinger mod Tragedien, der i sin Tid fremkom fra C. Hauch eller Chr. K. F. Molbech, ikke var afgørende, for saa vidt det drejede sig om Værkets literære eller sceniske Værd. Men naar Tragedien og det store Drama overhovedet altid har maattet krydse op imod Strøm og Vind — Publikum-Strøm og Kritik-Vind — vil man kunne forstaa, at en Theaterdirektion altid har staaet tøvende overfor et Arbejde som „Johan Hus". Forf. vil selv indrømme, at hvis f. Ex. det kgl. Theater i Øjeblikket staar overfor Opgaver som f. Ex. Oehlenschlägers „Axel og Valborg", Schillers „Wallenstein", Shakespeares „Julius Cæsar" o. s. fr., vilde det ikke falde let paa Repertoiret at gøre Plads for et Ungdomsarbejde af Henrik Scharling.

Endnu vanskeligere vilde det vistnok være at faa en af vore Theaterdirektører til at indstudere Komedien „Moderne Kristendom". Det er ikke Stedet her at tage Forf.'s ovenfor omtalte literære og sceniske Indlæg om ældre og nyere Tiders Dramatik op til Diskussion. Men selv om Forf. havde endnu mere Ret, end han har, i sine Udtalelser om vore Dages realistiske Skuespil, er det paa Forhaand givet, at en Theaterleder — for hvem det praktiske, bl. a. Hensynet til Indtægten, spiller en Rolle — vilde betænke sig to Gange paa at binde an med et Skuespil, der har et saa gammeldags, nu og da naivt, Præg. De Læsere, der kan huske Henrik Scharlings Komedie fra dens Fremkomst, vil vistnok endnu føle sig tiltalte af den lune Humor, hvormed Forf. lader det tomme københavnske Overflade-Hjem pludselig agere interesseret kristeligt, fordi en formentlig grundtvigiansk Godsejer kommer paa Besøg. Mange vil ogsaa huske, hvor drastisk man den Gang fandt det, at Sønnen i Huset og hans Kammerat var saa flabede i deres Jargon, lige fra Repliken om Jacob Holmblads Psalmebog til den unge Mands Ytring om, at man en Søndag Morgen nødvendigvis maa være en Smule sjofelt klædt for ikke at blive antaget for en Snedkersvend. Men vore Dages Skildringer af københavnsk flabet Mutterwitz er unægtelig adskillig mere krydrede. Man vilde nu finde Dialogen i „Moderne Kristendom" altfor tam, og Handlingen mangler i endnu højere Grad baade Saft og Kraft. Den lille bitte Misforstaaelse imellem Godsejeren og den unge Pige har altfor ringe scenisk Spænding.

Men, som sagt, herom er Forf. ikke enig med os. Man vil i hans Indledning se, at det efter hans Anskuelse er Tiden, der er kommet ind paa Afveje. Efter hans Syn paa Forholdene er det ikke Theatret, der trænger til Reform. Han interesserer sig kun lidet for en ny Theaterbygning, fri Theaternæring, Censurens Ophævelse o. s. fr. Hvad det gælder om, er en sundere og rigtigere Opfattelse af Dramaets Opgave i det store og hele samt af Theatrets Stilling hertil. Først naar en saadan er vundet, vil de nutidige tunge og klamme Taager vige bort og en lys og ren Foraarshimmel atter som tidligere hvælve sig over den danske Skueplads.

Der er ingen Tvivl om, at Forf. — i større eller mindre Grad naturligvis — med disse Betragtninger rører ved adskilligt, der ogsaa hos andre finder Genklang. Men det er altid saare sjældent, at en Mand af den ældre Skole baade som Theoretiker og Praktiker skulde føre sine Meninger til Sejr. Der vilde allerede være meget vundet, om dette Indlæg baade blev alvorlig drøftet og delvis anerkendt. Men heraf vilde ikke med Sikkerhed følge, at netop disse to genudgivne Ungdomsarbejder derfor strax indvarslede nye Tider paa vore Scener. Historien lærer os, at det snarere bliver en ny ung dramatisk Digtning, der fremgaar som Resultatet af de aandelige Brydninger.

Men hvorom al Ting er, man vil have Udbytte og Fornøjelse af at følge Henrik Scharling baade paa hans polemiske og hans digteriske Veje. De „to Skuespil" med deres literære Redegørelse er værd at læse.

En fæl Afsløring.

Forfatter og Røverkaptejn.

En tysk Forfatter, Karl May, hvis literære Virksomhed aldrig har været af heldigste Art, er i disse Dage blevet afsløret som en Mand med en ganske

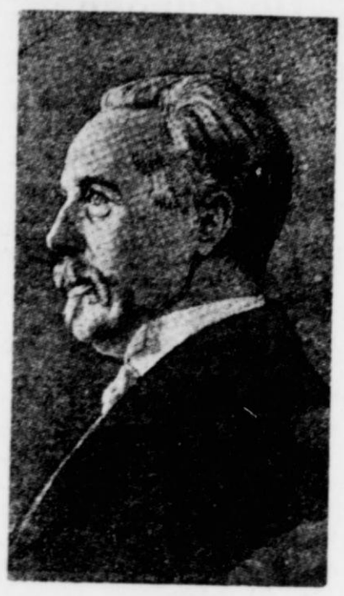

Karl May.

frygtelig Fortid. Han har nemlig i sin Tid siddet adskillige Aar i Tugthuset som Tyv og Landevejsrøver. Maaske vilde denne Hemmelighed aldrig være kommet til Offentlighedens Kundskab, hvis han ikke havde været uklog nok til at anlægge Sag mod Forfatteren Ludwig Lebius for Ærefornærmelser. Lebius havde imidlertid faaet opsporet Modpartens Fortid og leverede Domstolen Beviser for, at Karl May allerede som ganske ung Seminarist havde gjort sig skyldig i Tyverier og var blevet straffet. Senere havde han begaaet et større Indbrudstyveri og var blevet dømt til 4 Aars Tugthus. Det var imidlertid lykkedes ham at flygte og han var søgt op i Erzgebirge, hvor han var blevet Røverkaptejn. Efter et Aars Forløb var han dog atter blevet grebet og puttet i Tugthuset. Efter at have forladt dette, skrev han først paa Grundlag af sine egne Erfaringer en Række Forbryderromaner og Røverhistorier. Senere kastede han sig over at skrive religiøse Noveller og Rejsebeskrivelser med Skildringer af Lande, som han aldrig havde set.

Kristiansborgs Granitdragt.

For 1/2 Mill. bornholmsk Granit til Kongeborgen.

Et Arbejde, som vil tage 1 1/2 Aar.

Der er usædvanlig stille inde paa Kristiansborgs store Byggeplads i denne Tid. Først om 3—4 Uger vil der blive rigtigt Liv i Murerarbejderne, idet der i disse Dage er bortliciteret for ca. 1/2 Mill. bornholmsk Granit til Façaderne.

Den rigtdekorerede Hovedfaçade er tilfaldet Stenhuggermester Carl Scheller (for 114,000 Kr.), medens Firmaerne Maag & Møller samt O. V. Nielsen tilsammen har overtaget Sidefaçaderne samt Façaderne imod Gaarden.

De omtalte Arbejder vil strække sig over ca. 1 1/2 Aar, og først efter dette Tidsrum vil man være naaet op til Hovedgesimsen.

Som Læserne véd, er Slottets Hovedfaçade i dette Øjeblik ført op i Kælder og Stueetage, med andre Ord indtil den saakaldte „Cordon-Gesims". I de nævnte 2 Etager er de Sten, som blev skænkede af Landets forskellige Kommuner, indsatte. Det er Meningen, at hele Façaden, ikke blot Vinduesindfatningerne, skal beklædes med de glatte Granitkvadre. Den bornholmske Granit er graablaa eller rødlig eller helt spraglet. Selve Façaden bliver af de mest spraglede Sten — som man