Bornholms Avis og Amts-Tidende.

Redaktionen: A. B. Ølgaard og Fr. Soltau. — Trykt i „Bornholms Avis og Amtstidende"s Bogtrykkeri.

Nr. 88 | Abonnementspris 1 Kr. Kvartalet, Alle Omkostninger iberegnede. Udgaar over Søgvedag. | Lørdag Aften den 16. April 1910 | Abonnement modtages paa Avisfontoret samt paa de kgl. Postkontorer og Brevsamlingssteder. Annoncer indrykkes billigt. | 83de Aarg.

Hovedkontor: Københavns Handelsbank
Aktiekapital: 30 Millioner Kr.
Reservefond: 7,200,000 Kr.

Åben fra 10—3.

modtager Indskud paa Folio, Indlaan og Sparekasse.
Yder Laan og Kasse Kredit
mod haandfaaet Pant og mod Kaution.

Vexeldiskontering. 66

Opbevaring af Værdipapirer.

Alle Slags Tryksager
udføres hurtigt, smukt og billigt i
Kieffers Bogtrykkeri,
Telefon 88. Rønne. Telefon 88.
2824

Symaskiner,
letløbende, altid bedst, altid billigst.
Olsen & Sønne Hansen,
122 St. Torv, Rønne.

Heymann Blochs Vaskepulver,
dobbelt saa drøjt som de udenlandske
219

Billeder indrammes
billigst i
Bazar du Nord.
754

Galle & Jessens Brud Chokolade.

I den stille Time.

—:::—

3. Søndag efter Paaske.

Joh. 14, 1.—11.

Vor Herre Jesus taler om sin Bortgang, om sin Hjemkomst til Faderen. Men han maa igennem Døden for selv at naa hjem til Livets Land, hvorfra han var kommen, og for at berede Livsvejen for alle fine. Han ved, at hans Venner staar uden Forstaaelse af, hvad der skal ske, at de vil blive som lamslaaet, naar Dødens Porte aabner sig for ham. De forstaar ikke, at det bør Messias at lide alt dette, at kun hans Blod kan rense dem for al Synd og aabne dem Himmeriges Port. Derfor siger han saa mildt og kærligt: Eders Hjerter forfærdes ikke! Tro paa Gud og tro paa mig!" Ja, kan de i Prøvelsens Tid fastholde Troen, Troen paa Gud Fader og den Herre Jesus Kristus, saa vil Forfærdelsen gaa dem forbi. Thi saa vil de ane, at som Jesu Liv har været dem til Velsignelse, saaledes vil ogsaa hans Død blive det. Han gaar jo dog bort for at berede dem Plads i det himmelske Faderhus.

O, kære Venner! Jesu Ord skal den Dag i Dag bringe Trøst ogsaa til os og hjælpe os til at undgaa Forfærdelsen, hvad der saa end kan ramme os. Kan vi holde fast ved Troen paa, at Gud er vor Fader, og vi hans kære Børn, og kan vi tro, at Jesus er vor Frelser, og at vi i ham har Livet, saa skal vi ikke forfærdes. Thi saa ved vi, at Gud altid har Freds- og Frelsestanker med os, at han lader baade Prøvelsen og dens Udgang blive saadan, at vi kan bære den. Han vil sørge for, at alt hjælper os til at komme dybere ind i Livssamfundet med ham, saa at Bønnen kan stige varm og inderlig op fra vore Hjerter. Skal Grenen bære Frugt, saa maa den klippes og beskæres. Og saaledes er det ogsaa med os. Skal vi en Gang bære Livsens Frugt, saa maa vi stundom under Herrens Kniv. Vi trænger baade til Medgang og Modgang, baade til Glæde og Sorg. Hvis vort Liv blev et Liv „hver Dag i Herlighed og Glæde", saa maatte vi ende som den rige Mand i Herrens Lignelse. Et saadant Liv kan intet Menneske taale.

Og som Jesus vil sige til os hver Dag, naar noget møder os, der kan bringe os Angstelse: „Eders Hjerter forfærdes ikke! Tro paa Gud og tro paa mig!", saaledes vil han ogsaa sige det til os, naar vi lægges paa vort sidste Leje, hvad enten vi saa er unge eller gamle. Han vil komme og sige: „I maa ikke forfærdes over, hvad der nu skal ske! Hold fast ved Troen! Tro paa Gud som eders kærlige Fader og tro paa mig som eders trofaste Frelser! Jeg gik jo en Gang bort for at berede eder Plads i det himmelske Faderhus. Nu er Pladsen beredt, og nu kommer jeg igen for at tage eder til mig, at hvor jeg er, der skal ogsaa I være. Men I maa tro paa mig som Vejen og Sandheden og Livet, som den sande og eneste Vej til det evige Liv hos Gud, thi der kommer ingen til Faderen uden ved mig!" Ja, saaledes vil Jesus tale. Og saa vil han aande paa vore Hjerter, saa at de faar Fred og Frimodighed til den sidste Rejse.

Kære Venner! Hvor er det dog ikke skønt at sidde ved et Dødskeje, hvorfra al Forfærdelse er veget bort og hvor der kun er Fred og Glæde. Hvor er det dog skønt at høre et Menneske i sin sidste Stund med Fryd vidne om, hvad der venter ham hinsides Død og Grav. Det kan det Menneske gøre, i hvis Hjerte Gud Helligaand har faaet Lov til at gøre sin Gerning, det Menneske, der har grebet Hjertetroen paa Gud Fader og den Herre Jesus Kristus. Men ogsaa kun det Menneske! Ved et saadant Dødsleje maa vi udbryde: „Her er jo ingen Sorg; her er kun idel Glæde!"

Vilde du ikke gerne naa dertil, kære Ven? Vilde du ikke gerne, naar din Time kommer, kunne sige Verden Farvel med Smil om Mund og Øje? Vilde du ikke gerne lære at dø med Frimodighed? Men dertil hører, at du først lærer at leve med Frimodighed. Og Frimodigheden er uadskillelig forenet med Troen. Døden er alle dem vis, der ikke oplever Herrens Genkomst. Ogsaa du maa altid være beredt paa, at Døden kan være nær. Derfor maa du holde fast ved Troen. Men „vor Tro er den Forvisning paa, at vi Guds Naade have".

„Hvem der smile kan ad Døden,
Ham har Jesus smilet til,
Og som Sol i Aftenrøden
Lukker han sit Øje mild!"

Gud give dig at møde Smilet i din Frelsers Øje, først i Livet og saa i Døden!

Amen!

Rigsdagsforhandlingerne.

15. April.

I Dag forandrede Folketinget baade Automobilloven og Loven om Fængselsvæsenets Overbestyrelse, saa at de begge skal tilbage til Landstinget. Derved bliver disse to Forslags Skæbne usikker.

Saa tog man paa ny fat, hvor man slap i Gaar — ved Grundlovsforandringen. Og efter at Gaardejer Leth Espensen havde karakteriseret Delegationens Forslag som „Flugt over imod Højre", holdt Hr. Borgbjerg en Tale, der var anlagt som „stor", men — fraset nogle enkelte muntre Vendinger — faldt saare tarvelig ud.

Under et paafølgende Replikskifte mellem Hr. Borgbjerg og Direktør Neergaard oplyste denne sidste — hvad der vakte nogen Opmærksomhed —, at efter hans Opfattelse taler overvejende Grunde for, at de kongevalgte Landstingsmænd kan opløses. Under dette Replikskifte dokumenterede i øvrigt Konsejlspræsident Zahle, at heller ikke han — Regeringens Chef — er saa parlamentarisk kultiveret, at han kan tie, medens Modstanderne taler.

Henimod Forhandlingens Slutning tog bl. a. ogsaa Redaktør Rode Ordet og fremkaldte derved et meget skarpt Svar fra Hr. J. C. Christensen. □

Fra Landstinget.

Mødet den 15. April.

I Landstingets Dagsmøde vedtoges Forslaget om Foranstaltninger til Udryddelse af Rotter enstemmigt ved 3die Behandling og er dermed færdigt fra Rigsdagen.

Derefter var

Tillægsbevillingsloven

til 1ste Behandling.

— Johansen anbefalede Forslaget til uforandret Vedtagelse.

— la Cour kunde ikke andet end være betænkelig ved hele den finansielle Situation, som de store Underskud paa Finansloven og Tillægsbevillingsloven afmaler. Han haabede, at det maatte lykkes ved en fornuftig Administration at komme ind i bedre Tilstande, og at saadanne Poster som f. Eks. de to Millioner til Bondestandens Sparekasse aldrig vilde komme til at figurere paa Statsregnskabet igen. Med disse Ord vilde han anbefale Forslaget.

Hermed var Dagsordenen udtømt, og Forhandlingerne sluttede.

I et

nyt Møde

et Kvarter senere kom Forslaget om Grundafstaaelse til Anlæg af

Mergelbaner

til 1ste Behandling.

— P. G. C. Jensen udtalte, at det var sørgeligt, at en Mængde Forslag skulde piskes igennem nu ved Rigsdagssamlingens Slutning. Derved blev Lovmageriet til et Lovjaskeri. Det foreliggende Forslag kunde Taleren ikke tiltræde, men han bebudede at ville fremsætte et nyt Forslag ved Sagens 2den Behandling, som dog forhaabentlig ikke vilde lægge dens Gennemførelse Hindringer i Vejen.

— J. Berthelsen anbefalede Forslaget til uforandret Vedtagelse.

— Breinholt forstod godt P. G. C. Jensens Betænkeligheder, men vilde dog anbefale Forslaget.

— Landbrugsministeren (Poul Christensen) var glad ved, at P. G. C. Jensen ikke vilde lægge Sagen Hindringer i Vejen, og haabede, at den maatte blive gennemført snarest.

Dermed sluttede Forhandlingerne, og et

nyt Møde

ansattes til Kl. 3.

Her anbefaledes

— P. G. C. Jensen at føre Forslaget tilbage til dets oprindelige Skikkelse, idet han ønskede tilføjet en Ændring om, at Planen om Grundafstaaelserne først skulde være godkendt af Hedeselskabet og Ringkøbing Amtsraad, hvorved Parterne formentlig kunde blive enige uden Ekspropriation.

— Landbrugsministeren var ikke imod P. G. C. Jensens Ændringer, men han vilde for øvrigt protestere mod en Ytring, der var falden under Sagens 1ste Behandling, og ifølge hvilken Forslaget ikke skulde være i Overensstemmelse med Grundloven.

Efter en replicerende Bemærkning af P. G. C. Jensen anbefalede J. Berthelsen Forslaget med den tilføjede Ændring.

Det gik derefter til 3die Behandling, som foretoges i et

nyt Møde

fem Minutter senere.

Ved denne afsluttende Behandling vedtoges Forslaget med den tilføjede Ændring enstemmigt, og det gaar dermed tilbage til Folketinget.

Næste Møde Lørdag.

Fra Folketinget.

Mødet d. 15. April.

Første Sag paa Dagsordenen var 3. Behandling af Lov om

Kørsel med Motorvogne.

— Ordføreren (Jensen-Bælum) anbefalede en Del af Udvalget stillede Ændringer, særlig om Grænsen for Motorlygternes Lysstyrke, om Lægers og lignendes Ret til Kørsel paa Biveje og om Natkørsel; endelig var der stillet en Ændring om Afgiften og om Fordelingen af denne — men den tog Ordføreren tilbage. Selv om Loven ikke var tilfredsstillende for alle Parter, haabede Taleren dog nu, at det maatte lykkes at føre den igennem.

— W. Neergaard fandt Vedtagelsen ved 2. Behandling bedre end de foreliggende Ændringer. Men da disse rimeligvis vilde lette Lovens endelige Gennemførelse (i Landstinget) kunde Taleren slutte sig til dem.

— Justitsm. (Zahle) kunde tiltræde de stillede Ændringer og takkede Udvalget, fordi det havde taget Forslaget vedrørende Afgifterne tilbage til Fordel for et af Ministeren stillet Forslag, som Ministeren anbefalede.

— Gustav Bang tog et af Socialdemokraterne stillet Forslag vedrørende Afgiftens Fordeling mellem Stat og Kommune tilbage til Fordel for Ministerens.

— Johan Knudsen anbefalede de nu til 3. Beh. stillede Ændringer.

— A. C. Meyer: Det foreliggende Forslag er ikke særlig tilfredsstillende. Men det gaar dog fra Sogneraads- over til Amtsraadssynspunkt, og er for saa vidt et Fremskridt, medens ganske vist Skatten er et Tilbageskridt. Taleren kunde derfor ikke stemme for denne.

Efter nogle yderligere Udtalelser af forskellige Talere vedtoges Udvalgets og Ministerens Ændringer, og Lovforslaget gaar nu tilbage til Landstinget.

— Derefter forelaa Forslaget om

Københavns Kommune

til anden Behandling. Forslaget vedtoges i uforandret Skikkelse og gik til 3. Behandling.

— Endvidere var Forslaget om

Overbestyrelsen for Fængselsvæsenet

til 2den Behandling.

— Ordføreren (Kr. Pedersen) anbefalede at tiltræde en af Justitsministeren stillet Ændring om at føre Lovforslaget tilbage til den Skikkelse, hvori det oprindelig forelagdes i Landstinget.

— Carl Hansen kunde paa Delegationens Vegne slutte sig til Justitsministerens Forslag.

— Ellinger beklagede meget, at man saaledes vilde stryge den Ventepenge, som var tiltænkt den nuværende Overinspektør, dersom han ikke bliver Direktør.

— Justitsmin. takkede Udvalgets Flertal, fordi det var gaaet med til hans Ændring.

Denne vedtoges derefter, og Forslaget gik derefter til 3. Beh.

— Derefter fortsatte man 3. Beh. af

Grundlovsforslaget.

— Leth Espensen fandt det ganske ufatteligt, at Venstremænd kunde gaa med til en Grundlovsforandring uden at forlange Landstingets Sammensætning forandret. Delegationens Forslag illustrerer den hurtige Flugt over imod Højre, og Tal. vilde derfor stemme for det radikale Venstres Forslag.

— Borgbjerg fremhævede, at Højre havde staaet villigt til at opgive den privilegerede Valgret til Landstinget for at faa Forholdstalsvalg til Folketinget, men nu byder Delegationen Udvej for Forholdstalsvalg uden Forandring i Landstingets Sammensætning. Hvad er Grunden hertil? Hvilke Indrømmelser er der gjort Højre for at faa det med til dette Stykke Fremtidspolitik?

Hvis nu Valgene former sig i Delegationspartiernes og Højres Favør, hvorledes vil da Neergaard som Konsejlspræsident — J. C. Christensen er jo forhindret nogle Maaneder endnu! — bære sig ad med at faa gennemført den lille Grundlovsændring? Hvorledes vil han stille sig til Spørgsmaalet om de kongevalgte Landstingsmænds Opløselighed? Er han enig med J. C. Christensen om, at de kan opløses, eller er han ikke? I førstnævnte Tilfælde vil han absolut ikke kunne gennemføre den lille Grundlovsændring; og mener han, de kongevalgte bliver siddende under en Landstingsopløsning, er det et uhørt Forrederi imod Demokratiet.

Tal. vendte sig nu imod Højre og hævdede, at dette — alle 21 — havde umyndiggjort sig selv ved at bøje sig for Delegationen. D'Hrr. er nu ganske overflødige. De har ingen Opgave, de er end ikke de Diæter værd, de hæver . . .

Form.: Det ærede Medlem kommer for langt bort fra Sagen.

Borgbjerg: Højre har umyndiggjort sig selv, det er gaaet i Ægteseng med Delegationen og staar nu rede til at myrde Junigrundloven. Men det Folketing, der gaar imod Grundloven, dømmer sig selv til Døden! Det vil ikke leve en Uge efter denne Bedrift. Og Junigrundloven vil rejse sig paa ny paa alle Landets Talerstole.

Under sine fortsatte Betragtninger kom Tal. bl. a. ogsaa ind paa, hvorledes Kristus vilde være stillet, dersom han nu færdedes her paa Jorden. Han vilde ikke engang have saa store Rettigheder som A. P. Andersen . . .

Form. paatalte, at Borgbjerg førte Kristus ind i Diskussionen.

Borgbjerg: Jeg mener at have Ret til at belyse Forslagets Tendens ved at fremholde Kristendommens store Lighedsprincip . . .

Formanden: Jeg talte ikke om Kristendommen, men om Kristendommens Stifter.

Borgbjerg afsluttede nu sin Tale med en kraftig Opfordring til Kamp for Junigrundloven.

— Ordføreren (N. Neergaard) karakteriserede Borgbjergs Tale som „eine grausame Salbe" uden stort Indhold (Hør!). Borgbjerg befandt sig nemlig i en Situation, som han ikke magtede. Han — der mere end nogen anden spekulerer i Klassekamp (Hør!) — skulde bebrejde os, at vi skaber Klassekamp. Og samtidig med, at han beskyldte os for demokratisk Fanesflugt, forklarede han Højre, at vor Indrømmelse over for det absolut intet var værd!

Taleren spurgte om min Stilling til de kongevalgte Landstingsmænds Opløselighed. Det er et meget vanskeligt Fortolkningsspørgsmaal, og hvad der skal ske i den Retning, maa — som jeg i sin Tid udtalte i Landstinget — afgøres i Statsraadet. Det samme maa enhver Regeringschef svare . . .

Borgbjerg: Nej!

— Konsejlspræsidenten: Da der spurgtes, hvad jeg mener, sagde jeg det.

Neergaard: En Regeringschef kan højst sige, hvad han vil indstille til Statsraadet. Og spørges jeg om det, kan jeg svare, at jeg aldrig har lagt Skjul paa, at de overvejende Grunde var for Opløsningen . . .

Borgbjerg: Endelig!

Neergaard: Det har altid været min Opfattelse . . .

Konsejlspr.: Hvorfor sagde De ikke det, da De blev spurgt?

Neergaard: Jeg svarede, som en Regeringschef bør svare, og som Konsejlspræsidenten burde have svaret, hvis han vilde optræde korrekt (Hør!).

Sluttelig karakteriserede Taleren Konsejlspræsidentens Haab om Muligheden for en stor Grundlovsændrings Gennemførelse nu som ganske ubegribeligt. Man naar ikke frem ad Forhandlingens Vej ved at vise Knytnæven. Den Vej, vi har valgt er den eneste mulige henimod Junigrundloven.

Konsejlspr.: Neergaard har mindre Begreb om praktisk Politik end nogen anden, saa han skal ikke tale om Muligheder eller ikke Muligheder. Det har han slet ikke Blik for. Neergaards Undervisning om, hvorledes en Regeringschef skal optræde korrekt, maatte Taleren afvise. En Regeringschef kan rolig svare, hvad hans Mening er. Kan han ikke faa det ført igennem i Statsraadet, maa han gaa.

— Hammerich bemærkede til Borgbjerg, at Forholdstalsvalg til Folketinget ikke er et Højrekrav, men et Retfærdighedskrav. Vi er derfor veltilfredse med en Ordning, der aabner Muligheder for Forholdstalsvalg uden Grundlovsforandring. Hvad vi tænker om eller venter os af Fremtiden, skylder vi ikke Borgbjerg Regnskab for.

— Joh. Knudsen sluttede sig fuldt ud til denne Afvisning af Borgbjerg.

Efter Bemærkninger af Borgbjerg udtalte

— L. V. Birck, at han kun krævede et af en Grundlovsforandring: Forholdstalsvalg til Folketinget. Hammerich skuffer sig selv, naar han tillægger den Altrap, Delegationen byder, nogen Betydning. Taleren vilde derfor stemme imod Sagens Oversendelse til Landstinget.

— Ove Rode angreb skarpt J. C. Christensen, som havde forvaltet sin historiske Opgave saaledes, at han førte Venstre til Forlig med Militarismen og nu fører det til et Forlig paa Forfatningssagen med Udelukkelse af Junigrundloven. — Han bringer Skam over Venstre . . .

— Formanden: Det ærede Medlem bruger alt for stærke Udtryk.

— J. C. Christensen: Rode tager grundigt fejl. Det, d'Hrr byder paa, er nemlig saare langt fra Junigrundloven — det er kun et Agitationsforslag, som d'Hrr. haaber at vinde nogle Vælgere paa, intet andet. D'Hrr. vinder ingen Junigrundlov ved at rejse Strid til alle Sider.

Og de vinder den endnu mindre ved at benytte Forsvarssagen i Forfatningssagens Tjeneste — det var jo netop det, vi bebrejdede Estrup! Vi har stilet imod at skaffe Junigrundloven gennem Mægling mellem Tingene. D'Hrr. vil kun føre vort Land ud i ulykkelige Tilstande (Hør! Hør!)

— Konsejlspræsidenten: Det Grundlag, J. C. Christensen mægler paa, er Bevarelsen af den privilegerede Valgret. Men den maa bort (Hør).

— Anders Nielsen mindede de Radikale om, at Udgangspunktet for hele denne Forhandling var Kravet om en Valgkredsordning, ikke om en Grundlovsforandring. Og det, vi nu byder, gjør mere, end Konsejlspræsidenten selv forlangte i sin Programtale her i Tinget den 3die November.

Efter en kort Bemærkning af Indenrigsministeren afbrød Formanden Forhandlingerne, der fortsattes i et Aftenmøde.

„Socialdemokraten" og Officerernes Lønningsforhold.

Hovedstadsbl. „Socialdemokraten" har i den senere Tid bragt en Række Artikler om militære Forhold, særlig om Officerernes Lønningsforhold og om de til forskellige specielle Stillinger knyttede Tillæg til de ordinære Lønninger og Pensioner. De provinsielle Udgaver, ogsaa „Bh. Socialdem.", har optaget Artiklerne efter Hovedbladet.

I Anledning af disse Artikler skriver Berl. Tid." følgende:

„Samtlige disse Artikler har været saa forvrængende i deres Fremstilling og saa fuldkommen urigtige i det meste af, hvad de fremfører, at de tydelig nok skyldes enten privat Brødnid — som Artiklerne om „Søofficerernes Graadighed" — eller komplet Uvidenhed med Hensyn til de virkelige Forhold.

Hele Tonen i Artiklerne indbyder saa vist ikke til Imødegaaelse, men baaren frem, som de er, af Socialdemokratens" stadige Tendens til at svække alt, hvad der hedder Tro og Tillid til Hærens og Flaadens Befalingsmænd, vil disse Artikler dog kunne gøre Skade, saafremt man lader dem ganske uimodsagte, og vi skal derfor, saa ubehageligt det end kan være, at skulle beskæftige sig med den Slags Skriblerier, bringe vore Læsere en lille Prøve paa Bladets og dets Indbenderes Troværdighed, og paa hele den Tendens, der gennemstrømmer disse Artikler.

Vi skal vælge den sidste af dem, som den der vil være friskest i Minde; den fandtes i Socialdemokraten" for den 9de April, var underskrevet af Hr. Oscar Jørgensen, og har den meget lovende Titel: Officerernes Forslugenhed.

Det er vore 6 Udskrivningschefer, Hr. O. J. har fat paa. Hr. O. J. har modtaget følgende Skrivelse, som han offentliggør:

Der er her i Landet 6 Udskrivningschefer, nemlig Kontreadmiral N. U. Gad, Oberstløjtnant E. N. Barfod, Oberst, Kammerjunker W. Rye, Oberst A. J. E. Haxthausen, Oberstløjtnant E. M. J. H. Tjeld og Oberst W. Laub.

Disse Udskrivningschefer, der forterer under Justitsministeriet, er lønnede med hver 6000 Kr. om Aaret. Den faste Løn er for de fem af disse Herrer kun 4200, men de har dernæst hver et personligt Tillæg af 432 Kr. samt en saa rigelig Konto til Kontorhold, at man sikkert uden Overdrivelse kan ansætte deres Løn til 6000 Kr. om Aaret. Disse militære Herrer, der beklæder Pladsen som Chefer for Udskrivningsvæsenet, kan helt undværes, da det jo ikke er Obersterne, men Sessionslægerne, der ene kan tage Bestemmelse om, hvorvidt en Mand egner sig til Soldat.

Endnu mere interessant er den Maade, paa hvilken disse Herrer er ansatte. Ser man efter i „Hof- og Statskalenderen", opdager man, at samtlige 6 Udskrivningschefer ikke er fast ansatte, men kun konstituerede.

Hvorfor?

Jeg skal forklare det:

I det Øjeblik, disse Folk blev fast ansatte, fik de ikke Pension efter den Charge, de har haft i Hæren, men maatte nøjes med Gagen som Udskrivningschef, der som ovenfor nævnt, er 6000 Kr. om Aaret. Ved kun at være konstitueret, kan de beholde deres militære Pension, der for de nævnte Herrer udgør ca. 4000 Kr. om Aaret. Blev de fast ansatte, vilde Pensionen straks falde bort.

Hvor længe kan en saadan Konstitution vare?

Jeg skal oplyse, at den forhenv. Udskrivningschef Mourier i Aalborg havde været konstitueret i 24 Aar. Han har altsaa ved ikke at blive fast ansat reddet sig 96,000 Kr. af Statskassens Penge i Pension foruden de 144,000 Kr. (6000 Kr. i 24 Aar), som han oppebar i Gage.

Kontreadmiral Gad her i København har været konstitueret siden December 1901 og har altsaa i 9 Aar, samtidigt med sin Gage (6000 Kr. aarligt) reddet sig 36,000 Kr. i Pension. Kammerjunker Rye i Svendborg har været konstitueret siden 1897 og har altsaa reddet sig Pension i 13 Aar, ialt 52,000 Kr foruden Gagen. Oberstløjtnant Bar

fod i Sorø har været konstitueret siden 1898 og har altsaa reddet sig 48,000 Kr. i Pension foruden Gagen. Oberstløjtnant Haxthausen har været Udskrivningschef siden 1906 og har altsaa reddet sig 16,000 Kr. i Pension foruden Gagen. Oberst Tjeld har været konstitueret siden 1903 og har oppebaaret 28,000 Kr. i Pension foruden Gagen og Oberst Laub i Rønne, der siden 1906 har været fungerende Chef for Bornholm, har oppebaaret 16,000 Kr. i Pension foruden Gagen, der for hans Vedkommende er 1232 Kr. med 1680 Kr. til Kontorhold. Tager man blot de seks nuværende Udskrivningschefer og den afgaaede Hr. Mourier i Aalborg, bliver den Sum, Staten er pumpet for, 292,000 Kr. foruden en Mængde Tusinder i Gager — alle Penge, der ganske kunde spares.

Denne Praksis blev indført i Højres Tid og har holdt sig under „Systemskiftet". Men hele dette Forhold er et Vidnesbyrd om, hvorledes militære Spidser formaar at skrabe til sig, og forhaabentlig vil den radikale Regering sørge for, at dette Forhold bliver forandret.

I Anledning af disse sensationelle Meddelelser har vi henvendt os paa rette Sted og modtaget følgende faktiske Oplysninger.

Vi skal først som Kommentar til „Skrivelsen" citere et Uddrag af Pensionslovens § 9, idet vi tilføjer den Oplysning, at Udskrivningscheferne er ældre, afskedigede Officerer med Ret til Pension:

§ 9 siger: „Pension ophører:

1) naar den Vedkommende igen ansættes i et med Pensionsberettigelse forbundet Embede eller af Kongen constitueres i et saadant.

Modtager han saadan Ansættelse eller Constitution i et Embede, der er mindre end det, hvorfra han er afskediget, bortfalder af Pensionsbeløbet saa meget som Halvdelen af det nye Embedes Indtægter udgør, eller mere, hvis det tidligere Embedes Indtægter ellers vilde overskrides" osv.

Dette vil altsaa sige, at en pensioneret Embedsmand, der ansættes i et nyt Embede, hvis Indtægt er større end, eller lige saa stor som, hans forrige Embedes, mister hele sin Pension; er det nye Embedes Indtægter mindre end det forrige Embedes, da formindskes Pensionen med et Beløb, der mindst er Halvdelen af det nye Embedes Indtægter, og saaledes, at den nye Embedsindtægt + Pensionsresten ikke kan blive større end den gamle Embedsindtægt.

I Henhold hertil har Udskrivningscheferne oppebaaret nedenstaaende Indtægter:

Afd. Kommandør Mourier: Gage som Udskrivningschef 4632 Kr. om Aaret; derimod havde Kommandøren givet Afkald paa sin militære Pension, ɔ: han har ikke „reddet" sig en Øre af Hr. O. J.s Meddelers „96,000 Kr. i Løbet af 24 Aar." Af den anførte, ligesom ogsaa af de i de følgende Gager paa 4632 Kr. er de 432 Kr. et ikke pensionsberettiget Tillæg.

Admiral Gad: Gage som Udskrivningschef 4632 Kr., Pension 1740 Kr.; endvidere oppebærer Admiralen et Honorar som Bestyrer af Lægdsvæsenet paa 1400 Kr. om Aaret.

Oberst Rye: Gage som Udskrivningschef 4632 Kr.; Obersten har givet Afkald paa sin militære Pension.

Oberstltn. Barfod: Gage som Udskrivningschef 4632 Kr., Pension 448 Kr. 89 Øre.

Oberst Haxthausen: Gage som Udskrivningschef 4632 Kr.: Pension 1077 Kr.; endvidere oppebærer Obersten et Honorar som Mønstringsbestyrer paa 1400 Kr. om Aaret.

Oberstltn. Tjeld: Gage som Udskrivningschef 4632 Kr.: Oberstløjtnanten har givet Afkald paa sin militære Pension.

Hvad Udskrivningschefsposten i 6. Kreds (Bornholm) angaar, da kan denne lades ude af Betragtning, idet den for et aarligt Honorar af 800 Kr. bestrides af Kommandanten paa Bornholm.

Lægger man disse Pensioner sammen, for Kommandør Mourier og for de nuværende Udskrivningschefer, saaledes som „Social-Demokraten" gør det, da kommer man til den Sum af 28,378 Kr. 78 Øre, som altsaa er alt, hvad Staten er bleven „pumpet" for i Pensioner til disse Embedsmænd, imod som „Social-Demokr." opgiver 276,000 Kr. (De i Bladet anførte 292,000 Kr. ÷ Kommandanten paa Bornholms 16,000 Kr., der ikke hører hjemme her.)

Dette Tal, der altsaa omtrent maa divideres med 10 for at komme til den rigtige Sum, er betegnende for „Social-Demokaten"s og dens Meddeleres Paalidelighed, naar det drejer sig om militære Forhold, og det Eksempel, som vi her har draget frem, belyser godt Værdien af Bladets øvrige Angreb paa vor Officersstand.

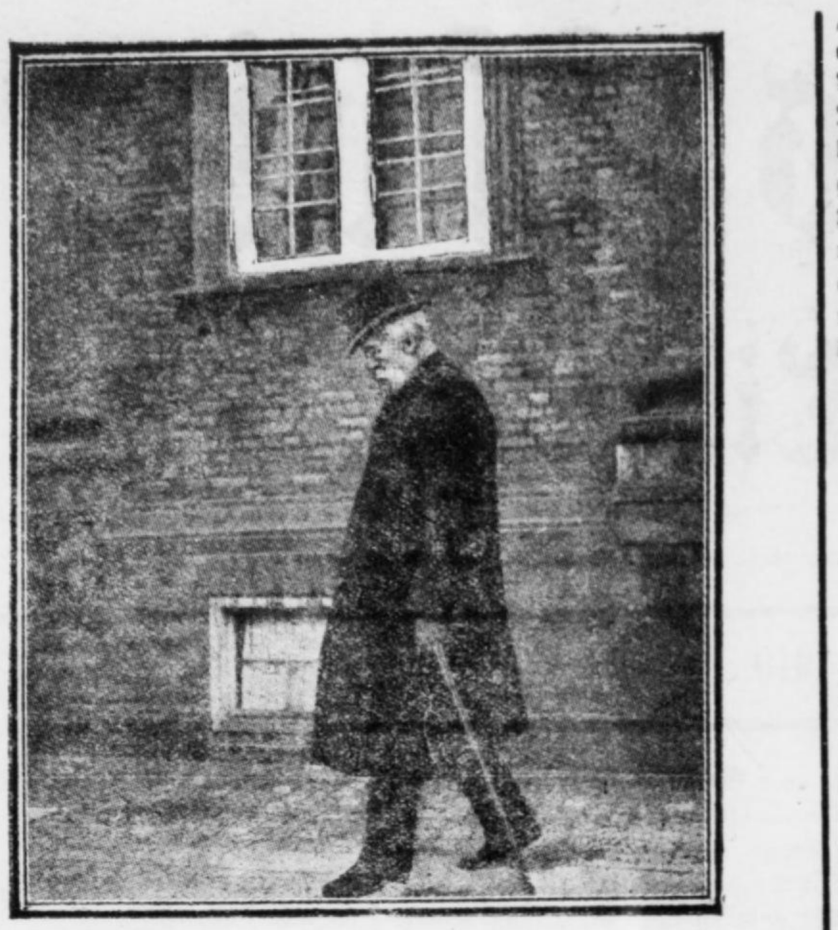

I Dag fylder **Estrup** 85 Aar. Vi bringer i den Anledning ovenstaaende Billede, som vor Fotograf tog af den gamle Excellence for tre Dage siden, da han for første Gang i lang Tid atter viste sig i Rigsdagen

Indland.

Man begynder at dele Embederne. „Dannebrog" meddeler et Forlydende om, at Handelsminister Weimann en Gang i Sommerens Løb, naar det radikale Ministerium er færdigt, skal være Amtmand Wedels Efterfølger som Chef for Udenrigsministeriets Konsulat-Afdeling.

Ingen Offentliggørelse af Skattelisten. Fra Odense telegraferes til „Natt.":

En Del Skatteydere i Odense har henvendt sig til Ministeriet med Anmodning om, at dette vil træffe Foranstaltninger til, at Offentliggørelse af Uddrag af Skattelisten forhindres i Fremtiden. Man finder nemlig, at det er i Strid med Lovens Aand, at saadan Offentliggørelse sker.

Odense Bys største Skatteyder er Æggrosserer Nielsen, der skal udrede 12,540 Kr. i Skat. Det svarer til en Aarsindtægt af omkring 132,000 Kroner.

Skandinavien-Amerikalinien. Dobbeltskruedampsk. „Hellig Olav" er Torsdag Eftermiddag afgaaet fra New York paa Rejse hertil via Christianssand og Kristiania.

Det kgl. Teaters Repertoire. Søndag: Kl. 3½, til nedsatte Priser: „Elverhøj." Kl. 8: „Dalen." Pedro: Hr. Vilh. Herold (som Gæst). Mandag: „Hamlet, Prins af Danmark." Dronning Gertrud: Fru Betty Hennings (som Gæst). Tirsdag: „Portrættet", „Den lille Havfrue." Onsdag: „Dame-The". (Første Gang.) „Et Eventyr i Rosenborg Have". (Første Gang i ny Indstudering.) „Et Bondegilde." (Ballet.) (Første Gang.) Torsdag: „Hamlet, Prins af Danmark." Dronning Gertrud: Fru Betty Hennings (som Gæst). Fredag: „Carmen." Don José: Hr. Vilh. Herold (som Gæst). (Uden Abonnement.) Lørdag: „Hamlet, Prins af Danmark." Dronning Gertrud: Fru Betty Hennings (som Gæst).

Nye Bøger. Paa Lørdag udsender Gyldendalske Boghandel, Nordisk Forlag et nyt Bind af van Zanten's efterladte litterære Manuskripter, nemlig Den forjættede Ø, der ligesom van Zantens lykkelige Tid er oversat og udgivet af Forfatteren Laurids Bruun. Endvidere udkommer Ingemanns Landsbybørnene og Thyregods Udvalgte Fortællinger i meget billige Folkeudgaver i Lighed med de tidligere udgivne Bind: Hall Caine, Den fortabte Søn og Carl Møller, Paa Farten.

Politik.

Valget i Københavns 4de Valgkreds. Fra det af Højres Vælgerorganisation i Københavns 4de Valgkreds nedsatte Udvalg til Udpegning af Dr. Bircks Efterfølger er der, efter hvad Ritzaus Bureau erfarer, allerede for nogle Dage siden blevet rettet en enstemmig Opfordring til Borgerrepræsentant, Kontorchef Jul. Schovelin om at stille sig i Kredsen ved det forestaaende Folketingsvalg. Hr. Schovelin udbad sig ved Henvendelsen Betænkning for at konferere med Grosserer-Societetets Komité. Efter at Forholdet til denne nu er ordnet, saaledes at han, i Tilfælde af, at han bliver valgt, løses fra sin Stilling som Komitéens Sekretær, har han lovet at efterkomme Opfordringen.

Alle Vegne fra.

Sømandsstrejken i Marseille. Marseille, 14. April. (RB.) I Dag er herfra afgaaet 6 Dampere med blandet Besætning. De indskrevne Sømænd har vedtaget at udvide Strejkebevægelsen til andre Havne og at tilstille Arbejdernes Centralforbund et Opraab om Støtte.

Attentat? St. Etienne, 13. April. (RB.) Politiet har her arresteret en Drejer ved Navn Duplanil, som havde taget Ophold i samme Hotel, i hvilket Ministerpræsident Briand havde boet paa sin Valgagitationsrejse, og som indtrængende havde ytret Ønsket om se Briand. Man fandt hos ham en Dolk og 2 ladte Revolvere. Han erklærede, at han havde villet dræbe Briand, fordi denne havde berøvet ham hans Ære. Senere klagede han over, at han var bleven et Offer for Spiritisterne. Man formoder, at han er sindssyg.

Dansk Rensdyravl.

Direktør Jul. Schiøtt anbefaler at gøre et Forsøg.

—

Sagen til Behandling i Landhusholdningsselskabet.

—

København, 15. April.

Tanken om at anstille et Forsøg med Rensdyravl paa den jydske Hede, der ved sin Fremkomst blev mødt med en Del Skepsis, synes efterhaanden at have vundet vore Landmænds Interesse. Saaledes har nu selve det kgl. Landhusholdningsselskab taget den op til nøjere Overvejelse, og det er Hensigten eventuelt at skaffe et lille Tilskud fra Landbrugsministeriet til Forsøget.

I den Anledning blev Sagen taget op til Forhandling i et Møde, som i Eftermiddags afholdes i Landhusholdningsselskabet.

Det oplyștes her bl. a., at forskellige Landbrugsautoriteter, bl. a. Selskabets Præsident, Kammerherre Beck, Departementschef Wulff i Landbrugsministeriet og Statskonsulent K. Hansen, Lyngby, havde ønsket en Udtalelse fra en sagkyndig Mand, førend de tog Stilling til Spørgsmaalet om at yde Sagen deres Tilslutning. Som Følge deraf havde den Mand, der først har fremsat Tanken, Godsejer Beck, henvendt sig til Direktør Jul. Schiøtt i Zoologisk Have og anmodet ham om en Erklæring.

Direktør Schiøtt havde straks efterkommet Anmodningen og i en Skrivelse givet Tanken sin varmeste Anbefaling. Efter hans Formening var der rigeligt med Rensdyrlav paa Hederne, og Erfaringerne fra Zoologisk Have talte for, at Rensdyrene udmærket kunde trives i Hedeegnene. Han troede i alt Fald ikke, man burde undlade at gøre et Forsøg.

Efter denne Anbefaling maa det anses for sandsynligt, at Landhusholdningsselskabet slutter sig til Tanken og yder sin Medvirkning til, at den bliver ført ud i Livet.

Hermes.

Det livlige Aalborg.

—:::—

Apache-Kvarter i Aalborg.

„Nordjylland" skriver: Terrænet omkring Jernbanegade og Danmarksgade er ved at gøre sig fortjent til ovenstaaende Betegnelse. Det er nu næsten umuligt for skikkelige Folk, især hvis man er i Følge med Damer at passere dette „Udsigtshjørne" ved 12 Tiden om Aftenen. I hvert Fald skal man helst være et Par kraftige Mandfolk og dito Egekæppe i Følge, om man drister sig til at foretage Eksperimentet. Kvarteret rummer nemlig et Par „Restaurationer", som formodentlig er Tilholdssted for den Sværm af Alfonser og „Damer", der ved 12-Tiden gør Gaden usikker. I Aftes hørte vi Jammerraab i Danmarksgade og saa straks et Par Betjente paa Jagt efter en Alfons, der saavidt vi kunde se, havde skamslaaet et ungt Menneske, noget der forøvrigt snart intet usædvanligt er i dette Kvarter.

En tysk Forfatter
som
— forh. Røverhøvding!

Den tyske Forfatter Karl May stod i Tirsdags for Domstolen i Berlin som Hovedperson i en opsigtsvækkende Proces, der nu har fundet sin Afgørelse. May er en rig Mand, der indenfor sin Bekendtskabskreds betragtes som Millionær. Han har desuden et ret anset Navn som Forfatter, hovedsagelig for Ungdommen, som har slugt hans „Slavejægere" og „Rejseeventyr i Sydamerika". Han var desuden Ven med Kongen af Sachsen og spillede en Rolle i det offentlige Liv i Dresden.

Saa kom pludselig den store Overraskelse. Han er i den sidste Tid af den sachsiske Socialistfører Lebius bleven beskyldt for at være identisk med en for 40 Aar siden kendt Forbryder, der optraadte som — Røverhøvding i de sachsiske Bjerge! Lebius paastod endvidere, at Karl May har afsonet to Tugthusstraffe, samt at han har begaaet talrige Forbrydelser.

Som Følge af disse Beskyldninger anlagde Karl May Injuriesag mod Lebius. Denne Proces fandt i Tirsdags sin Afslutning med, at Lebius blev frifunden, fordi han havde været i Stand til at præstere Bevis for Sandheden af sine Beskyldninger. May er saaledes stemplet som en straffet Forbryder, hvilket har vakt uhyre Opsigt, ikke blot i Dresden, men tillige i Berlin, hvor han ogsaa var en velkendt Personlighed. („Natt.")

Nexø Byraads-Forhandlinger.

Ordin. Møde d. 14. April.

Nexø Byraad afholdt i Aftes sit første ordinære Møde i indeværende Maaned. En Mængde Sager laa for, men desuagtet var Mødet expederet paa mindre end 1 Time. Avlsbruger H. B. Harild var fraværende med anmeldt Forfald paa Grund af Bortrejse.

Referat.

Til 2den Behandling forelaa Forslaget om at anvende et Beløb af 700 Kroner til Istandsættelse af en Sportsplads.

K. A. Petersen: Ja, siden Sagen sidst var for, har Bestyrelsen for Boldklubben jo taget Afstand fra den Artikel, der stod i Bladene og samtidig erklæret, at de godt kunde bruge Pladsen. Jeg ser derfor ingen Grund til at opholde denne Sag længere.

Formanden: Er denne Bevilling virkelig nødvendig? Kan den Plads, der nu benyttes nede ved Ferskesø virkelig ikke bruges? Det skulde synes saaledes for Udenforstaaende. Sæt nu, at der om et Par Aar møder en ny Sport, som erklærer den Plads, vi nu laver, for smal, skal saa Kommunen til at træde til igen? Paa den Maade kan vi jo blive ved i det uendelige. Hvis nu denne Sport om et Par Aar gaar ud af Mode, er saa de 700 Kr. kastet bort?

Eskelund: Ja, Halvdelen er ganske sikkert spildt.

Tsch.-Møller: Byraadet kan ikke standse denne Sag. Selv om vi saa ofrer de 350 Kr., hvad gør saa det.

Bedioges.

Ved 2. Behandling vedtoges en Bevilling paa 5000 Kr. til Opførelse af 2 nye Fattighuse. Det overdroges til Kasse- og Regnskabsudvalget at skaffe Laanet.

Bed 2. Behandling vedtoges Udgifterne til Udvidelse af Birkegænget.

Bed 2. Behandling vedtoges den med Grunderhvervelsen fra Fisker Andreas Ipsens Ejendom paa Hjørnet af Grønnegade og Vægtergænget forbundne Udgift.

Ministeriet for offentlige Arbejder fremsender den nye Havne- og Brotagt for Aarene 1910—15 med Approbation, kun at Taxten for Manufakturvarer er rettet i Overensstemmelse med den for Rønne gældende.

Til Efterretning:

Fra Ligningskommissionen forelaa Meddelelse om den for indeværende Aar foretagne Ligning.

De virkelige Indtægter ere ansatte til ialt . . .	Kr.	770,195
Disse Indtægter er forhøjet med ialt		57,159
Ialt		827,354
Derfra Nedsættelse til et samlet Beløb af		287,354
Hvorefter den beskattede Indtægt udgør		530,000

Ligningsprocenten er fastsat til 8, hvorefter det paalignede Skattebeløb udgør 42875 Kr. 10 Øre. Kommunens Skatteprocent er fastsat til 5,6.

Udligningen af Offerafløsningsvederlaget er foretaget saaledes:

Indtægt		530,000
Derfra:		
Indtægt for Medlemmer af anerkendte Trossamfund	48,000	
do. for Medl. af ikke anerkendte Trossamfund . .	5,950	
Anden ikke offerpligtig Indtægt	4,000	
		57,950
Offerpligtig Indtægt		472,050

Udenrigsministeriet sanktionerer Reguleringen af Torvegade. Skræder Ludvig Koefoed faar 35,75 for 24 □ Alen og Markus Brandt 66 Kroner.

Cecilie Hansen i Mortensgade og Nexø Elektricitetsværk fik Tilladelse til at tække med Tagpap paa sædvanlige Vilkaar.

Arbejdsmændenes Arbejdsløshedskasse andrager om Tilskud for Aaret 1909—10.

Tilstilledes Udvalget for Andragender.

Fra Tilsynet med Plejebørn forelaa Beretning for Aaret 1909.

Tilstilles Amtet.

Fra Amtet forelaa i Skrivelse af 22. f. M. Forespørgsel, om Byraadet er villigt til at istandsætte Bivejene Nr. 4 og 5.

Gade- og Vejudvalget, der har haft Sagen til Erklæring, indstiller, at Byraadet for saa vidt Pedersker og Bodilsker Sognekommuner for deres Vedkommende tiltræder det paagældende Forslag, erklærer sig villig til at istandsætte Vejen i Overensstemmelse med det af Vejinspektøren udarbejdede Overslag, Overslagssum 1050 Kr. paa Betingelse af, at Amtsraadet, saafremt der i det Aar, hvor Arbejdet kommer til Udførelse, ikke er opnaaet Overenskomst om Fordeling af Amtskommunefondens Renter, mellem Landet og Købstæderne, tilstaar Nexø Kommune et Tilskud af Amtskommunefondens Renter, mindst Halvdelen af Udgifterne.

Arbejdsmand Jens P. Jensen og Bagersvend Lund klage over nogle Træer i „Anlæget", der tager Lys og Udsigt fra deres Stuer.

K. A. Petersen: Huset deroppe er vist bygget aldeles ulovligt, idet der er Vinduer ud til Kommunens Grund. Skal denne undgælde herfor?

Tilstilledes Udmarksudvalget til Erklæring.

Amtsraadet har i Mødet den 2. Marts d. A. bestemt, at Nexø Kommune til Amtsrepartitionsfonden for Aaret 1910—11 vil have at udrede 6862 Kr. 90 Øre samt 6 Kr. 31 Øre pr. Td. Hartkorn.

Til Efterretning:

Som ny Sag behandledes udenfor Dagsordenen de indgivne Tilbud paa Elektricitetsbygningen i Henhold til offentlig udbudt Licitation.

Der var indkommet følgende 2 Tilbud:

a. Bygmester Johs. Munch 7585 Kr.
b. Murermester P. M. Lou 7810 „

Bygmester Munchs Tilbud acepteredes.

For lukkede Døre behandledes 6 Alderdomsunderstøttelsessager.

Mødet hævet Kl. 7,50.

Bornholm.

Rønne, 16. April.

Prøvevalg.

Det vil mellem de 21 Valgmænd fra Byerne allerede være vanskelig at faa Stemmerne rigtig fordelt, saaledes at de forskellige Gruppers Ønsker sker Fyldest, men endnu vanskeligere vil dette Forhold være, naar de 45 Valgmænd fra Landet skal til at stemme.

Blandt det, som Valgmændene ikke maa glemme, skal vi nævne, at al Afstemning er hemmelig, ingen kan forlange Oplysning om, hvorledes vedkommende Valgmand har stemt. Dette gælder ikke alene det endelige Valg, men selvfølgelig ogsaa alle Prøvevalg. Ved disse sidste er Opgaven nærmest den, at de forskellige Valgmænd kan blive rigtig grupperede, saaledes at den Mand, der af de foreslaaede samler de fleste Stemmer, ogsaa kan være sikker paa at opnaa fuld Kvotient ved det endelige Valg. Det vil for Landets Vedkommende sige 7 St.

Saa vidt man kan se af Valgmandsvalgene, er Stillingen politisk set saaledes, at Højre, de frikonservative og moderate raader over Valgmænd til at besætte 3 Pladser. Reformpartiet kan tage 2 og Socialdemokraterne og Radikale 1. Hvorledes de lokale Forhold forliges med den politiske Grænse, vil Prøvevalget afgøre. Det er jo kun rimelig, at Amtsraadsmedlemmerne fordeles nogenlunde rundt paa Øen. Deraf følger, at de forskellige Grupper maa forhandle efter at de Mænd ere udpeget, som ønskes valgt. Til Eksempel: Som man kan se, har Socialdemokraterne 4 Valgmænd i de 4 Nabosogne Nyker, Klemensker, Rutsker og Olsker. Det ligger nær at antage, at de, hvis de skal udpege en Mand, tager en fra disse Sogne. Rimeligvis vil da et af de andre Partier faa en Repræsentant mindre fra den Del af Øen. Saadanne eller lignende Forhold maa aftales ved Prøvevalget, hvis den paabudte Valgmaade med Fordel skal kunne anvendes.

Det er ikke nemt paa Forhaand at sige, hvorledes det nye Amtsraad kommer til at se ud. Man saa ved sidste Valg til Sogneraadene og Byraadene, at disses Sammensætning blev ikke saa lidt ændret. Det er rimeligt at antage, det vil gaa Amtsraadet ligesaa.

For nogle Aar tilbage saa man, hvorledes det den Gang dominerende Reformparti fejede alle Højremændene ud af Amtsraadet. Der stemtes da fuldstændig efter politiske Linjer. Nu vil dette for Venstres Vedkommende selvfølgelig straffe sig.

De 15 selvskrevne Vælgere antages at ville holde et kort Møde lige inden Prøvevalget, for om muligt at blive enige om at udpege et Par Mænd. For saa vidt der er nogen højstbeskattet, som ikke ønsker at stemme sammen med de andre, var det dog ønskeligt, om alle de højstbeskattede blev samlede. Selv om de ikke bliver enige, vil det dog være en Rettesnor ved det store Prøvevalg, at Stillingen indenfor de højstbeskattede kendes.

Vi anbefale vore Meningsfæller baade i By og paa Land at arbejde godt sammen, at ingen af vore Stemmer skal gaa til Spilde. Ligesom vi haaber, de vil vælge Mænd, der ikke alene er en „Stemme", men som til enhver Tid overfor Modstanderne baade vil og kan hævde deres og deres Meningsfællers Anskuelser.

Folketingsvalgene.

De nye Valg til Folketinget ventes at ville finde Sted i Ugen efter Pinse, efter Forlydende d. 20. Maj.

Indre Mission

har i 1908 haft 173 Missionærer i sin Tjeneste foruden 14 Lærere, som har deltaget i Missionens Arbejde, disse iberegnede 187 Udsendinge. Af disse har 52 været bosiddende paa Sjælland og Bornholm, 3 paa Lolland og Falster, 19 paa Fyn og Langeland og 113 i Jylland. Desuden havde Missionen 105 Bogsælgere. Den har 475 Missionshuse, og der er 578 Missionskredse.

Rekrutter.

Ved forskellige Kaserner i København mødte i Gaar de første Rekrutter, der indkaldes i Henhold til den ny Hærlovs Bestemmelser, nemlig: Gardehusarregimentets Rekrutter, Kystartilleriregimentets Rekrutter, i Kastellet, 2den og 3die Artilleribataillons Rekrutter, henholdsvis paa Kasernerne i Strandgade og ved Frederiksholms Kanal. For de tre sidstnævnte Afdelingers Vedkommende var det Sommerholdet, der mødte i Gaar; Vinterholdet møder først til Oktober. Fodfolksregimenternes Rekrutter af Sommerholdet møder først om 10 Dage; Livgardens Mandskab først i Maj Maaned.

Sukkerproduktionen.

Slagelse og Omegns Landboforening har forespurgt de danske Sukkerfabrikker, om de vil anlægge en Sukkerfabrik paa Vestsjælland, saafremt det nødvendige Areal til en saadan blev tegnet. Fabrikerne har hertil svaret, at de var af den Mening, at Landets Behov af Sukker vil være dækket med Anlægget af Sakskøbing Sukkerfabrik og de skete store Udvidelser af Roearealerne til de ældre Fabriker, og at man der for Tiden tør tænke paa Anlæg af nye Fabrikker.

Danmark og Dansk-Amerikanerne.

Professor Karl Larsen og „G. B. N. F." paatænker for at paavise Betydningen af Dansk-Amerikanernes aandelige Indsats i Danmarks moderne Udvikling, med Prof. Karl Larsens Bog „Under vor sidste Krig" som Forbillede, at indsamle og bearbejde Breve, skrevne af Danske i Amerika til Hjemmet samt om muligt Dagbøger, førte af Dansk-Amerikanere og Breve, som man fra Hjemmet har skrevet til dem.

Prof. anmoder i den Anledning alle Landets Præster, Lærere, Læger, Dyrlæger, Forstandere for Højskoler og Landbrugsskoler, Formændene for Fængselshjælpen og lign. Selskaber om at assistere ved Indsamlingen af Materialet.

Planen anbefales af Kultusministeriet.

Tønder-Tourneen

kunde til sin 2den Opførelse af „Et Dukkehjem" her i Byen i Aftes glæde sig ved stuvende fuldt Hus.

Publikum viste sin Taknemmelighed over det fortrinlige Spil ved et stærkt Bifald og jævnlige Fremkaldelser af Stykkets Hovedpersoner.

At der til at begynde med var lidt nervøs Uro over de Spillende var let forstaaeligt. Der skete nemlig det kedelige Uheld for Selskabet, at Vognmanden i Stedet for at køre Rekvisitterne til Forsamlingshuset var kørt med dem til Jærnbanestationen, hvorfra de var sendt til Aakirkeby. Man fik dog hurtig laant nogle Sager i Byen, saa det lykkedes med en lille Forsinkelse at faa Scenen istand.

Selskabet vil efter endt Tourné komme tilbage hertil Byen og spille det andet af Ibsens Stykker: „Hærmændene paa Helgeland".

Vejr-Telegram.

Laveste Lufttryk over England og Nordhavet, partielt lavt Lufttryk over Østersøen, temmelig stærk Barometerstigning ved Irland.

Udsigt: Foreløbig rolige Vindforhold med udsigt og temmelig mildt Vejr.

Postfarten.

„Bornholm" ank. til København Kl. 7,05.

Skibsfarten.

Skn. „John Hintze" er ankommet til Kolberg.

Telegrammer

indløbne til

Bornh. Avis og Amtstidende.

Fra Ritzaus Bureau.

København, 16. April.

Rigsdagen sluttet.

Rigsdagen sluttedes i Dag ved kgl. aabent Brev. I Landstinget udbragte Madsen-Mygdal et Kongen leve, i Folketinget J. C. Christensen et Kongen og Grundloven leve og Jungersen et Leve for Genindførelsen af Junigrundloven.

Statsraad.

Kongen afholder Statsraad paa Mandag.

Audiens.

Kongen har i Dag i særlig Audiens modtaget Dr. jur. Usfing, der ledede Forhandlingerne i Anledning af den truende Lockout.

Kongeparret

agter i Midten af næste Uge at rejse til det sydlige Udland.

Ordens-Affæren.

Forhørene angaaende Ordenssvindelen er i Dag tilstillet det paagældende Udvalg i Folketinget.

Rønne—København

Fartplan fra 16. til 30. April 1910.

Fra Rønne Kl. 10½ Aften.	Fra København Kl. 9½ Aften.
Sønd. 17. Thor.	Sønd. 17. Ørnen.
Mand. 18. Standia.	Mand. 18. Thor.
Tirsd. 19. Thor.	Tirsd. 19. Standia.
Onsd. 20. Ørnen	Onsd. 20. Thor.
Torsd. 21. Standia.	Torsd. 21. Ørnen.
Fred. 22. Thor.	Fred. 22. Standia.
Lørd. 23. Ørnen.	Lørd. 23. Bornholm.
Sønd. 24. Standia.	Sønd. 24. Ørnen.
Mand. 25. Bornholm.	Mand. 25. Standia.
Tirsd. 26. Ørnen.	Tirsd. 26. Bornholm.
Onsd. 27. Standia.	Onsd. 27. Ørnen.
Torsd. 28. Bornholm.	Torsd. 28. Standia.
Fred. 29. Ørnen.	Fred. 29. Bornholm.
Lørd. 30. Standia.	Lørd. 30. Thor.

Gudstjeneste.

Søndag den 17. April:

Rønne Kirke.

Kl. 10. Provst Boitrup. Skriftemaal Kl. 9½.

Kl. 2. Pastor Juel.

Frimissionen.

(Ortegade Nr. 69)

Møde Søndag Form. Kl. 10, Efterm. Kl. 4 og Aften Kl. 8.

Vækkelsesmøder Onsdag, Torsdag og Fredag Aften Kl. 8.

J. Lange.